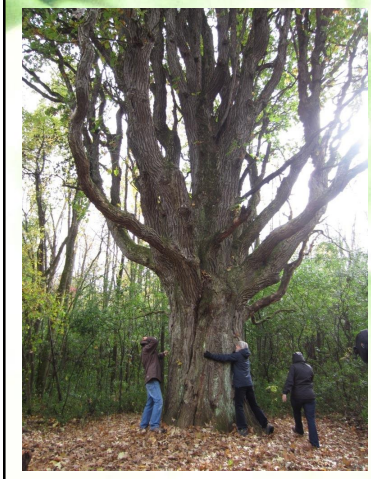

Dans nos forêts….

Dans nos villes….

Chacun de nos arbres a une histoire à nous révéler

PLAN DE PRESENTATION

- LES DÉFINITIONS –
  - QUEL EST LE PATRIMOINE?
  - LES ARBRES : FONT-IL PARTIE DU PATRIMOINE?
- LES EXEMPLES –
  - COMMÉMORER ET CÉLÉBRER NOS ARBRES
- LES OUTILS –
  - COMMENT RETROUVER NOS ARBRES DANS NOTRE HISTOIRE

LE PATRIMOINE
Plusieurs niveaux -Plusieurs définitions

« Le patrimoine est l'héritage du passé dont nous profitons aujourd'hui et que nous transmettons aux générations à venir »

- Organisation des Nations Unis pour l'éducation, la science et la culture (UNESCO), Convention concernant la protection du patrimoine mondial 1972

Valeur patrimoniale : « importance ou signification esthétique, historique, scientifique, culturelle, sociale ou spirituelle pour les générations passées, actuelles ou futures. La valeur patrimoniale d'un lieu repose sur ses éléments caractéristiques tels que les matériaux, la forme, l'emplacement, les configurations spatiales, les usages, ainsi que les connotations et les significations culturelles. »

- Agence Parcs Canada, 2010

LE PATRIMOINE
Plusieurs niveaux -Plusieurs définitions

« Le patrimoine culturel est constitué de personnages historiques décédés, de lieux et d'événements historiques, de documents, d'immeubles, d'objets et de sites patrimoniaux, de paysages culturels patrimoniaux et de patrimoine immatériel. »

- Loi sur le patrimoine culturel, Province du Québec, 2012

« Le patrimoine désigne tout objet ou ensemble, naturel ou culturel, matériel ou immatériel, qu'une collectivité reconnaît pour ses valeurs de témoignage et de mémoire historique et en faisant ressortir la nécessité de le protéger, de le conserver, de se l'approprier, de le mettre en valeur et de le transmettre. »

- Politique du patrimoine, Ville de Montréal, 2005

Un arbre . . .

Un écosystème

Une ressource

Une source de bienfaits

un point d'intérêt sur notre paysage

Au Québec,

la valeur des arbres rares nous intéresse depuis un certain temps

1977

Répertoire des arbres champions le long de la fleuve Saint-Laurent

Produit par la Société d'animation du Jardin botanique de Montréal SAJIB (les Amis du jardin)

Plantation de l'arboretum du Jardin botanique de Montréal 1969
Archives du Jardin botanique de Montréal

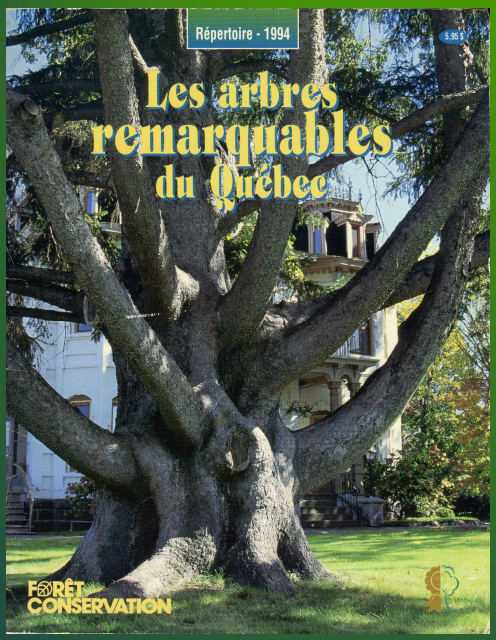

Picea abies : Champion provincial
devant la maison George-Knight-Nesbitt à Cowansville

1994

Les arbres remarquables du Québec

Répertoire publié par l'Association forestière québécoise (AFQ) en collaboration avec la SIAQ

Recherche et rédaction par Suzanne Hardy, Marie-Fleurette Beaudoin et Serge Beaucher

1994

Le répertoire le plus exhaustif au Québec à date

104 arbres champions et 38 spécimens notables

Les champions comprenaient les plus gros arbres connus et identifiés selon une méthode de calcul (système de pointage)

Les arbres notables ont été identifiés selon des critères subjectifs par un comité de sélection

1997

Les arbres de Montréal

Ouvrage de Martin Gaudet
Sous la direction de Michel Labrecque en collaboration avec Marie-Fleurette Beaudoin, Pierre-Émile Rocray ainsi que les Amis du Jardin botanique

Guide de référence des arbres sur l'île de Montréal avec une mention spéciale de certains spécimens d'intérêt

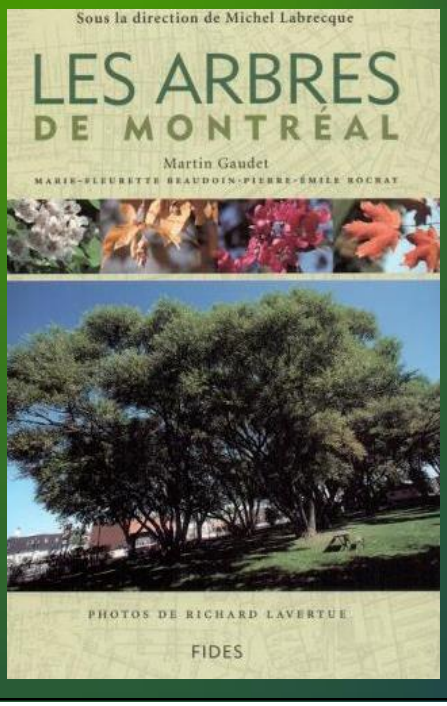

2005

Politique de l'arbre de Montréal

Recommandation de la formation d'un comité pour

- *définir la notion de l'arbre remarquable*
- *faire l'inventaire des arbres remarquables*
- *établir des consignes de protection et remplacement lors de la mort des arbres remarquables*
- *sensibiliser le public*

2011

Inventaire des arbres remarquables du Mont-Royal

Travail concerté entre la Ville de Montréal et plusieurs spécialistes dans le domaine

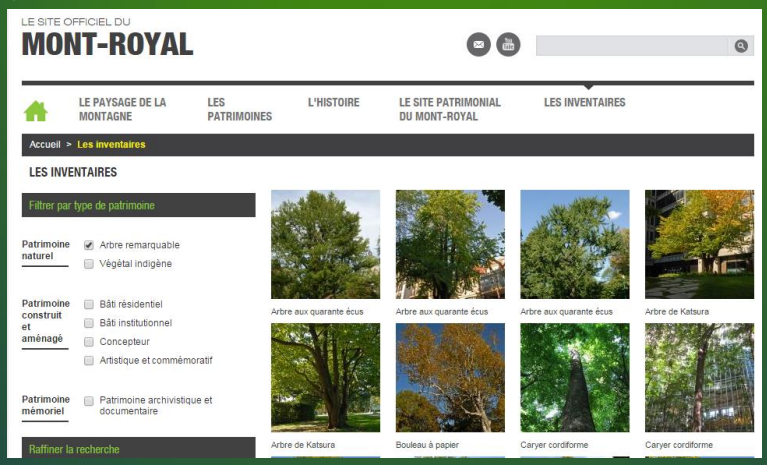

Financé dans le cadre de l'Entente sur le développement culturel de Montréal

2011-2012

Recensement des arbres « potentiellement remarquables » sur le territoire de la Ville de Québec

- *Inventaire des arbres publics et privés*
- *250 arbres potentiellement remarquables*
- *200 arbres patrimoniaux*

2009 – La Ville de Québec en collaboration avec AF2R a organisé le concours « Les arbres remarquables de ma Ville »

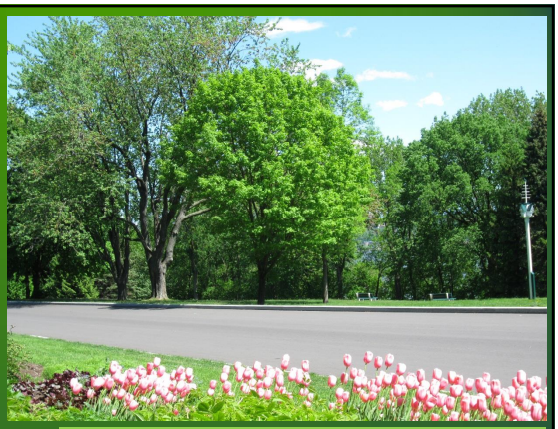

DÉFINITION

Un arbre remarquable est un arbre qui se démarque parce qu'il est souvent le plus âgé ou le plus volumineux. Certains arbres poussent en isolé, d'autres poussent dans un ensemble et sont entourés d'arbres qui ont des attributs comparables - identifiés comme arbres patrimoniaux.

Premier arbre remarquable

Les élus de l'arrondissement de Saint-Léonard, le maire, M. Michel Bissonnet, et les conseillers, M. Robert L. Zambito, M. Dominic Perri et M. Mario Battista, ont procédé le samedi 26 mai dernier, en compagnie du directeur d'arrondissement, M. Gilles Rainville, et de la députée de Jeanne-Mance-Viger, Mme Filomena Rotiroti, au dévoilement d'une plaque commémorative pour nommer le premier arbre remarquable de Saint-Léonard, une première à Montréal.

« La consécration de cet arbre est une autre bonne action pour protéger l'environnement. Elle s'inscrit dans une vaste campagne qui vise à sensibiliser nos concitoyens à l'importance et à la valorisation des arbres en milieu urbain et à accroître notre indice de canopée, l'un des plus faibles actuellement à Montréal », a déclaré le maire Michel Bissonnet. Le maire en a profité pour rappeler que Saint-Léonard a été, le mois dernier, le premier arrondissement de Montréal à adopter un règlement sur la protection des arbres rares, matures, centenaires ou d'intérêt local, implantés tant sur le domaine public que sur la propriété privée.

Cet arbre est un orme d'Amérique d'environ 190 ans situé au parc Delorme. Il mesure plus de 17 m de haut et possède un tronc de 4 m de circonférence !

DÉFINITION

« Arbre remarquable » : Tout arbre ou groupement d'arbres publics ou privés inscrits au Registre des arbres remarquables de l'arrondissement de Saint-Léonard

Règ. 2185 art. 1

2012

Arrondissement de Saint-Léonard

Adoption du Règlement 2185 sur la protection des arbres remarquables

À date, un arbre est sur le registre de l'arrondissement

(Ulmus americana) de 1,30 m de diamètre au Parc Delorme

2015

Ville de Québec

Place aux arbres : Vision de la protection et de la mise en valeur de la forêt urbaine 2015-2025

Un document stipulant les objectifs et actions de la Ville

ACTION - 5

Continuer le recensement des arbres d'exception (patrimoniaux et remarquables) privés et municipaux, les faire connaître et évaluer les façons de faire afin d'accorder à certains d'entre eux une protection particulière

https://www.ville.quebec.qc.ca/grandsprojetsverts/milieuxnaturels/protection_milieux_naturels.aspx

2015

Ville de Granby

Lancement d'une carte interactif des arbres patrimoniaux sur le site d'internet de la Ville.

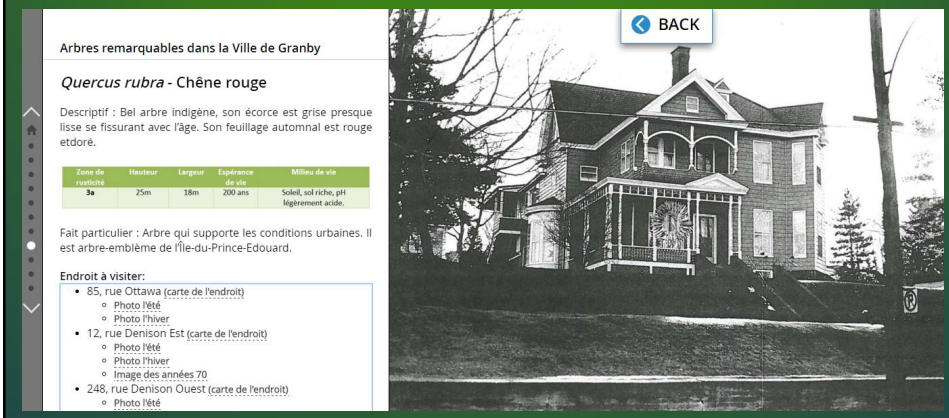

Arbres remarquables dans la Ville de Granby

Quercus rubra - Chêne rouge

Descriptif : Bel arbre indigène, son écorce est grise presque lisse se fissurant avec l'âge. Son feuillage automnal est rouge etdoré.

Zone de rusticité	Hauteur	Largeur	Espérance de vie	Milieu de vie
3a	25m	18m	200 ans	Soleil, sol riche, pH légèrement acide.

Fait particulier : Arbre qui supporte les conditions urbaines. Il est arbre-emblème de l'Île-du-Prince-Edouard.

Endroit à visiter:

- 85, rue Ottawa (carte de l'endroit)
  - Photo l'été
  - Photo l'hiver
- 12, rue Denison Est (carte de l'endroit)
  - Photo l'été
  - Photo l'hiver
  - Image des années 70
- 248, rue Denison Ouest (carte de l'endroit)
  - Photo l'été

http://www.ville.granby.qc.ca/fr/ville/nav/cartes.html

D'autres projets rassembleurs au fil du temps

Ville de Mont-Royal – Concours du plus bel arbre sur terrain privé

LE PLUS BEL ARBRE SUR TERRAIN PRIVÉ : UN IMMENSE CHÊNE BLANC

C'est lors de la Foire multiculturelle qu'a été dévoilé le lauréat de cette première édition du concours. L'arbre gagnant est un chêne blanc très massif, vieux de plus de 200 ans et atteignant peut-être même les 300 ans, haut d'une trentaine de mètres avec un tronc d'une circonférence qui dépasse les 5 mètres. Cet arbre a remporté la faveur d'un jury spécial parmi les 34 candidatures reçues.

Les résidants Al et Pam Chiricosta du 398, avenue Glengarry, sont les propriétaires du chêne récompensé.

D'autres projets rassembleurs au fil du temps

Les arbres remarquables

Les arbres sont essentiels en milieu urbain puisqu'ils contribuent à améliorer la qualité de vie, par l'air qu'ils filtrent, l'oxygène qu'ils produisent, le climat qu'ils modèrent ou la détente qu'ils procurent en se promenant parmi eux. Prenons en soin pour l'avenir de tous.

Un arbre remarquable est un arbre: ❶ dont la circonférence est appréciable par rapport à la moyenne de son espèce dans la ville; ❷ rare dans la province; ❸ rare localement; ❹ ayant une valeur patrimoniale ou historique.

Ce dépliant présente 9 arbres remarquables, de type ❶ ainsi que 2 champions (les plus gros de leur espèce), qui se trouvent dans le quartier Georges-Leduc (Bellerive).

De plus, 14 arbres d'intérêt complètent le circuit. Il s'agit d'arbres de différentes espèces, intéressants de par leur forme, leur apparence, leur feuillage ou autres.

Mieux connaitre son environnement permet de mieux l'apprécier et de le protéger.

Crivert vous souhaite une bonne randonnée!

Tableau des arbres remarquables

Le tableau suivant présente la dimension de chacun des 9 arbres remarquables, identifiables par leur numéro correspondant au verso de la brochure. Le diamètre est mesuré à hauteur de souche (dhs), soit à 15 cm du sol.

N°	Espèce	Diamètre (dhs)(cm)
9	Érable argenté	75
10	Saule blanc	140
11	Érable argenté	110
12	Tilleul d'Amérique	80
15	Érable argenté	120
17	Érable argenté	147
18	Érable argenté	120
19	Érable argenté	110
23	Érable de Norvège	100

Recherche, graphisme : automne 2013 :
David Lemieux-Bibeau, Francine Poupard

Dépliant réalisé grâce à notre partenaire le député de Beauharnois à l'Assemblée Nationale, M. Guy Leclair

SALABERRY-DE-VALLEYFIELD

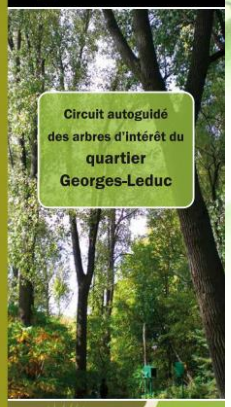

CRI VERT .qc.ca

Crivert
groupe écologique
28, rue Saint-Paul, local 305
Salaberry-de-Valleyfield (Qc)
J6S 4A8
Tél. : 450 377-0000
Téléc. : 450 373-7000
Courriel : info@crivert.qc.ca

Circuit des arbres
Ville de Salaberry de Valleyfield

4 parcours
60 arbres
répertoriés

http://www.crivert.qc.ca/activites.html

et la tendance se poursuit ailleurs

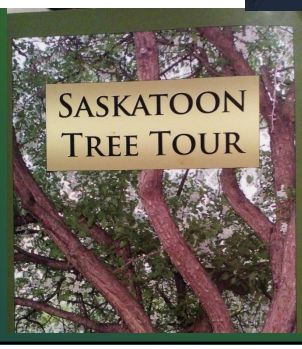

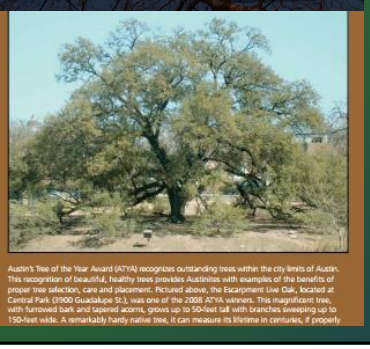

Le cas d'Ontario

Ontario Heritage Tree Program

Élaboré par le Ontario Urban Forest Council en collaboration avec Forests Ontario

Système d'évaluation et designation des arbres patrimoniaux

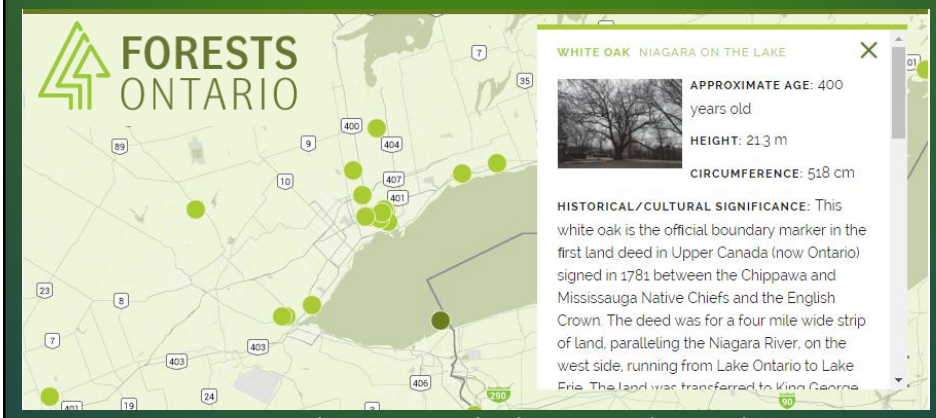

http://www.forestsontario.ca/community/in-the-spotlight/heritage-trees/

Le cas d'Ontario

Ontario Heritage Tree Program

Élaboré par le Ontario Urban Forest Council (OUFC) en collaboration avec Forests Ontario

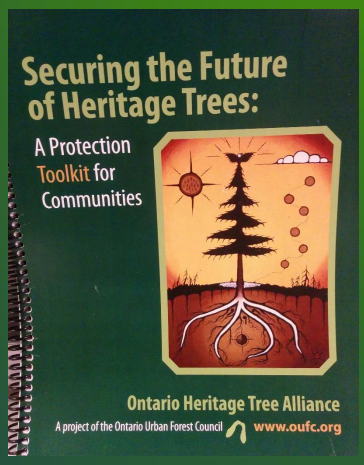

- *Lancement du programme en 2009*
- *Répertoire cartographié en ligne*
- *Manuel et boîte à outils pour des communautés (Securing the Future of Heritage Trees: A Protection Toolkit for Communities)*
- *Formation disponible pour devenir un évaluateur des arbres patrimoinaux*

Le cas d'Ontario

Ontario Heritage Tree Program

DÉFINITION

« Arbre patrimonial » :

Un spécimen notable en raison de sa forme, beauté, âge, coloration, rareté, composition génétique ou d'autres traits distincts, une relique vivante démontrant des signes de modification culturelle par des peuples autochtones ou non-autochtones, incluant des morceaux d'écorce ou des nœuds prélevés, trous de sondage au tronc, tranchées coupées pour récolter de la résine ou de la sève, indicateurs pour marquer un sentier, un point d'intérêt/rassemblement, un spécimen associé à une personnage historique, un endroit, un évènement ou une période, un exemple de culture produite par des ancêtres et leurs successeurs en voie de disparition du marché, un arbre associé aux contes, mythes, légendes ou traditions, un spécimen reconnu par des membres de la communauté come étant un arbre méritant la désignation « d'arbre patrimonial. »

Le cas d'Ontario

Ontario Heritage Tree Program

- *Une procédure claire et rigoureuse pour nommer un arbre*
- *Une définition précise de « Heritage Tree » (Arbre patrimonial / Arbre remarquable)*
- *Possibilité d'obtenir des désignations municipales et/ou provinciales pour des arbres…et une protection juridique*

Heritage Tree Evaluation Form

SOCIAL	CHART I Historical and Cultural Significance	4	National/Provincial	Comments:
		3	Municipal/Regional	
		2	Neighbourhood/ Community	
		1	Street	
	Subclass subtotal			Submission Consideration Yes No
	CHART II * Components of Historical and Culture Significance		Scale/Level of importance	Comments:
			Significance	
			Documentation	
				* Each component is scaled from 1 -4 and evaluated to in pre-assessment of nomination request.
	Subclass subtotal			Submission Consideration Yes No
RARITY	CHART III Species Rarity (Globally)	4	Rare	Comments:
		3	Infrequent	
		2	Common	
		1	Ubiquitous	
	Subclass subtotal			Submission Consideration Yes No
	CHART IV Species Rarity (Locally)	4	Rare	Comments:
		3	Infrequent	
		2	Common	
		1	Ubiquitous	
	Subclass subtotal			Submission Consideration Yes No
PROMINENCE	CHART V DBH - % Relative to Typically Encountered Maximum for Species	4	< 110 %	Comments:
		3	90 % - 110 %	
		2	70 % - 90 %	
		1	> 70 %	
	Subclass subtotal			Submission Consideration Yes No
	CHART VI Age Relative to Human Activity	4	Pre-settlement	Comments:
		3	Early settlement	
		2	Post Urbanization	
		1	Pre-construction	
	Subclass subtotal			Submission Consideration Yes No

Le cas d'Ontario

- *Un minimum de 8 arbres possèdent une désignation spéciale en vertu de la Partie IV de la Loi sur le patrimoine de l'Ontario*
- *(données provenant du manuel du OUFC)*
- *Cette loi donne aux conseils municipaux le pouvoir de nommer des « arbres patrimoniaux » et règlementer leur préservation*
- *L'encadrement juridique et l'application des règlements reviennent aux municipalités dans tel type de cas*

Un répertoire fédéral des lieux historiques

Les arbres pourraient être répertoirés au niveau fédéral!

Lieux patrimoniaux du Canada

Une

LE RÉPERTOIRE | CONSERVATION DU PATRIMOINE | PARTENAIRES | INTERAGIR

Découvrez vos racines! Les arbres historiques du Canada

Les arbres figurent parmi les plus grands organismes de la planète, et sont peut-être ceux qui ont la plus grande longévité. Même si tous les arbres sont bénéfiques pour leur environnement, certains jouent le rôle de monuments commémoratifs, expriment un engagement religieux ou deviennent un symbole culturel. Le Répertoire canadien des lieux patrimoniaux (RCLP) présente de nombreux exemples d'arbres historiques qui font l'objet d'une commémoration parce qu'ils constituent des points de repère uniques de notre paysage.

Surrey, en Colombie-Britannique, a reconnu l'importance de bon nombre d'arbres associés à son histoire. Par exemple, l'Avenue des arbres, une plantation d'arbres dont l'alignement en rangée lui confère un caractère cérémoniel, compte quatorze douglas taxifoliés et trois thuyas géants. Situés près du centre historique de Surrey et adjacents à l'église Christ Church, ces arbres ont été plantés en 1884 et représentent l'engagement religieux de la collectivité ainsi que les pionniers qui sont enterrés dans un cimetière des environs. Également à Surrey se trouve le Chêne royal, important pour son lien avec la monarchie britannique. Planté en 1937, cet arbre est associé au couronnement du roi George VI et de la reine Élizabeth. Il contribue également à marquer le centre historique de Surrey, et tient son origine dans la forêt royale du Grand Parc de Windsor, en Angleterre, d'où il a été transporté quand ce n'était qu'un jeune arbre.

http://www.historicplaces.ca/fr/pages/43_roots_racines.aspx

Un répertoire fédéral des lieux historiques

Lieux patrimoniaux du Canada

Une

LE RÉPERTOIRE | CONSERVATION DU PATRIMOINE | PARTENAIRES | INTERAGIR

Red Cedar Stump

8920 Queen Mary Boulevard, Surrey, Colombie-Britannique, V3V, Canada

Reconnu formellement en: 1985/01/23

Oblique view.

AUTRE NOM(S)

Red Cedar Stump
Western Red Cedar Stump, Surrey

LIENS ET DOCUMENTS

City of Surrey Heritage Inventory

Même des souches!

Un répertoire des êtres vivants est dynamique et en évolution constante

18 MON TOIT — LA PRESSE MONTRÉAL SAMEDI 19 JUIN 2004

MON TOIT — JARDINER

Les arbres, un patrimoine négligé

PIERRE GINGRAS
pgingras@lapresse.ca

Quand le premier répertoire des arbres remarquables du Québec fut publié en 1994 par la défunte revue *Forêt Conservation*, on y trouvait les grands champions de 104 espèces, des arbres choisis en raison de leur âge vénérable bien sûr, mais aussi de leurs caractères particuliers ou de leur rareté.

Elle publiera cet été un petit guide destiné à l'intention de ceux qui veulent protéger un arbre exceptionnel sur leur terrain, une démarche qui vise évidemment la sauvegarde du patriarche par son propriétaire. Les données resteront d'ailleurs en partie confidentielles, comme l'est la localisation exacte de ces trésors du patrimoine végétal. «Même si nous publions parfois les photos de nos champions, nous évitons de préciser les lieux où ils poussent, surtout s'il s'agit de terrains privés. J'ai déjà vu un propriétaire abattre un arbre rare et exceptionnel tout simplement parce les gens s'attardaient trop souvent devant sa maison», explique Mme Hardy.

Selon elle, les arbres remarquables doivent être protégés car ils ont leur propre histoire, souvent

Le thuya du lac Duparquet

Comment identifier un arbre remarquable? Si la rareté, la forme où même l'histoire particulière sont intéressantes, l'âge reste le critère le plus important. Le hic, c'est que pour obtenir l'âge exact d'un arbre, il faut prélever une carotte à travers le tronc afin d'y compter les anneaux de croissance, une plaie qui devient ensuite une porte d'entrée pour les maladies. L'inventaire du ministère québécois des Richesses naturelles présenté en partie dans le tableau ci-contre donne l'âge précis de certains groupes d'arbres répertoriés parce qu'on a prélevé une carotte sur le bois mort de leur tronc.

C'est un peu ce qu'on a fait pour déterminer l'âge de l'arbre le plus vieux au Québec, un

dans une île peu affectée par les incendies de forêt) et à une croissance extrêmement lente à cause d'un environnement inhospitalier. (Il existe un thuya d'au moins 1032 ans, sur un escarpement de la rivière Niagara en Ontario.)

Mais à défaut de prélever une carotte, il faut s'en remettre à des formules de calcul qui restent imprécises mais donnent néanmoins une idée de l'âge du végétal, explique Mme Hardy. Par exemple, la longévité maximale de certaines espèces est relativement connue. On parle de 400 à 600 ans pour la pruche, de 200 à 400 ans pour le pin blanc, de 200 ans pour le frêne d'Amérique, de 300 ans pour l'orme d'Amérique, quand il a été épargné par la maladie hollandaise, évidemment, de 150 à 200 pour le bouleau jaune (merisier) etc.

4/12/2016

Des passionnés d'arbres

Les arbres exceptionnels sont trop mal protégés, estiment des passionnés

ANNABELLE BLAIS
Mercredi, 3 février 2016 22:23
MISE à JOUR Mercredi, 3 février 2016 22:23

...mais une mise à jour s'impose

- *NOS OUTILS*

À part des répertoires, quelles sont des ressources à notre disposition?

L'expertise des spécialistes multidisciplinaires

- Arboriculture
- Botanique
- Histoire
- Aménagement

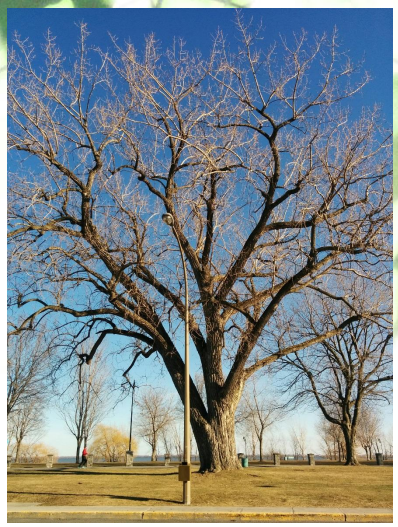

- NOS OUTILS

Les archives : un outil méconnu

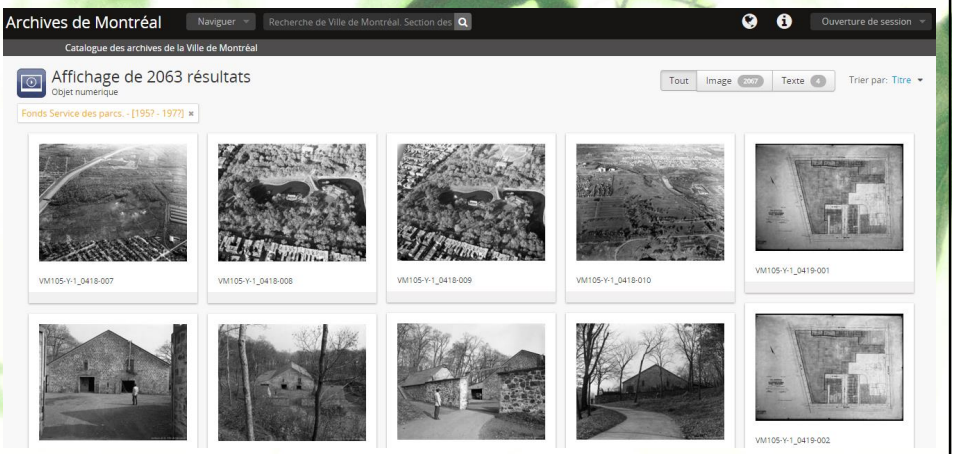

http://archivesdemontreal.ica-atom.org/digitalobject/browse

- NOS OUTILS

Les archives : un exemple, Arrondissement du Sud-Ouest

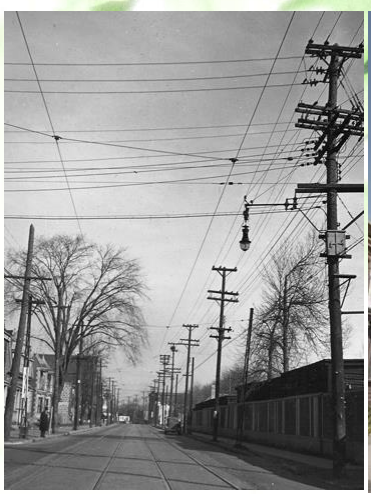

L'Orme Wellington 1930s, Archives MTL

L'Orme Wellington août 2014, Google Street View (l'arbre a été remplacé)

- NOS OUTILS

Les archives : un exemple, Arrondissement de CDN-NDG

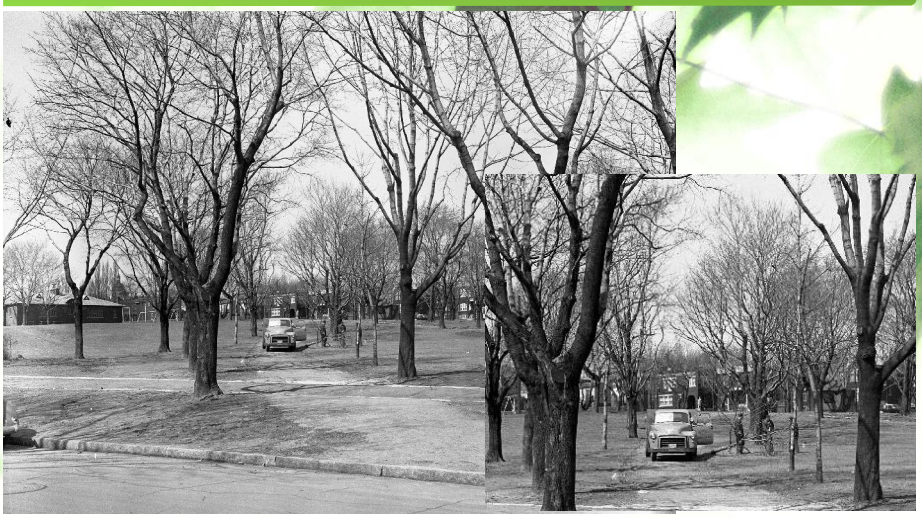

Parc Notre-Dame-de-Grâce – Décembre 1953

- NOS OUTILS

Les archives : un exemple, Arrondissement de CDN-NDG

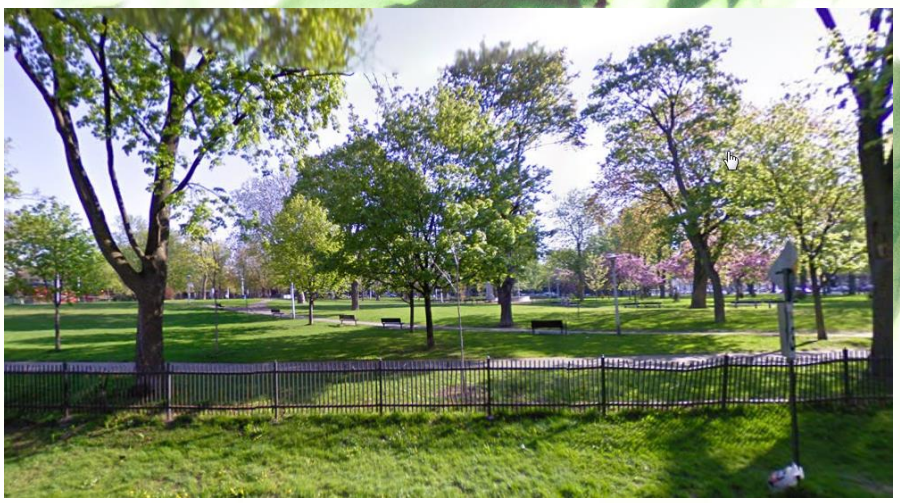

Parc Notre-Dame-de-Grâce – Mai 2009

- NOS OUTILS

Google : des pistes de intéressantes pour le curieux

- NOS OUTILS

Google : des pistes de intéressantes pour le curieux

- NOS OUTILS

Google : des pistes de intéressantes pour le curieux

LE "PARC LAJOIE"

Quelques raisons qui militeraient en faveur de cette appellation -- La carrière du R. P. Lajoie -- Ce qu'il a fait pour Joliette.

M. le Directeur de *l'Action Populaire* Joliette.

Monsieur,

L'Action Populaire" de la semaine dernière disait : "Quel nom donnera-t-on au nouveau parc du nord de la ville... Les colonnes de notre journal sont ouvertes à tous ceux qui auraient des suggestions à faire à ce sujet...

Il me semble que le nom qui serait le plus populaire tant à Joliette que dans tout le district c'est bien celui de *Parc Lajoie*. Le nom lui-même se prononce bien et renferme en lui-même un sens des plus heureux. Mais, en plus, et

it, soit comme curé de Joliette, le Rev. Père Lajoie a été pour Joliette un des ouvriers de la première heure, dont on devrait reconnaître les bienfaits par un hommage public.

L'occasion se présente des plus favorables, car c'est en 1861 que Mgr l'évêque de Montréal et les supérieurs de la communauté des C. S. V. appelaient le Père Lajoie à succéder au Grand Vicaire Manseau comme curé de Joliette.

L'année 1914 amène donc le 50e anniversaire de la nomination du Père Lajoie à la tête de la population catholique de Joliette. Si depuis ce temps le Très Rev. Père a occupé d'autres fonctions dans d'autres pays, maître des novices,

Québec Online Historical Newspapers

Expand your research by checking out the Québec Online Historical Directories here.

City	Name of Newspaper	Years Covered	Cost	Resource
Amos	*L'Abitibi* (French)	1920 - 1925	Free	Google News Archive
Anjou	*Anjou Journal* (French)	1960 1962	Free	Google News Archive
Asbestos	*L'Asbestos* (French)	1941 - 1949	Free	Google News Archive
Baie-Comeau	*L'Aquilon* (French)	1951 1953 - 1967	Free	Google News Archive
Beauceville	*L'Attaque* (French)	1938 - 1940	Free	Google News Archive
Brome Lake (formerly Knowlton)	*Advertiser and Eastern Townships Sentinel*	1856 - 1867 1887	Free	Google News Archive
Huntingdon	*Advocate*	1886 - 1887	Free	Google News Archive
Joliette	*L'Action Populaire* (French)	1913 - 1920 1922 - 1948 1950 - 1970	Free	Google News Archive
Jonquières	*L'Avenir de Jonquières* (French)	1911 - 1912	Free	Google News Archive
La Malbaie	*L'Analyse* (French)	1935 - 1936	Free	Google News Archive
Laval (formerly Pont-Viau)	*L'Algonquin* (French)	1955	Free	Google News Archive
Montréal	*L'Action Conservatrice* (French)	1935	Free	Google News Archive
Montréal	*L'Action des Deux Montagnes* (French)	1962 - 1965	Free	Google News Archive
Montréal	*L'Aide à la France*	1918	Free	Google News

Ville de Joliette, création d'un nouveau parc 1914

- NOS OUTILS

Google : des pistes de intéressantes pour le curieux

Une richesse culturelle

Nos vieux arbres: témoins muets de notre histoire

Un arbre à la Place d'Armes

La section des parcs et terrains de jeux, du service municipal d'urbanisme va planter demain un arbre à la Place d'Armes. A cette occasion, on a invité les représentants de diverses sociétés historiques de Montréal.

Ville de Montréal, Plantation protocolaire
14 novembre 1941

Savez-vous que le plus gros arbre du Québec se trouve sur le terrain du Collège Militaire Royal de Saint-Jean? Bien ancré sur les berges de la rivière Richelieu, ce saule fragile, quoiqu'en dise son nom, mesure 7,85 mètres de circonférence et 2,50 mètres de diamètre!

Intérêt culturel

Au printemps 1977, une équipe patronnée par la Société d'Animation du jardin et de l'Institut botanique de Montréal effectuait l'inventaire des arbres qui présentaient un intérêt culturel à cause de leur âge ou de leur adaptation au milieu.

Couvrant le sud ouest du Québec, cette recherche leur a permis d'identifier, de mesurer, et de photographier plus d'un millier d'especes d'arbres indigenes ou exotiques, dont plusieurs se retrouvent dans notre région. Considérée comme la partie la plus chaude de la province, l'extrémité sud du Québec permet ainsi à plusieurs especes de feuillus d'atteindre leur plein épanouissement.

Tels, cet Érable à sucre de 1,59 mètres de diametre, situé dans le rang Ridgeroad à Bedford ou ce Frêne rouge de 1,28 mètres, trouvé au 179 Chemin Saint-Jean à Lagrairie, quelques arbres vénérables parmi plusieurs autres qui mériteraient leur place dans le livre des records...végétaux.!

Témoins muets

Linda RANCOURT
Jacinte LEROUX

Plus près de nous, au 45 de la rue Saint-Joseph à Saint-Jean, vous vous arrêterez sûrement pour admirer trois Platanes d'Occident, especes peu fréquentes au Québec, dont un atteint 1,07 mètres de circonférence. Cet arbre qui pousse à l'état naturel dans le sud de l'Ontario se reconnait facilement à son écorce se détachant en plaques et à ses fruits en forme de pompon.

Les Français apprécient hautement cet arbre d'ornement qu'ils plantent en haie le long des routes.

À Saint-Charles-sur-Richelieu, se dresse le plus gros Caryer à fruits doux en Amérique, avec ses 102 pieds de hauteur et ses 16 pieds 4 pouces de circonférence. Âgé d'environ 250 ans, cet arbre aurait assisté à la rébellion des Patriotes de 1837 et selon la tradition orale, ces batailles auraient même laissé des traces visibles, gravées à jamais sur son tronc!

Au moment où la sauvegarde du patrimoine, tant historique que naturel, doit être l'affaire de tout le monde, il devient important de préserver ce potentiel culturel que constituent nos vieux arbres. Alors, si vous avez l'intention d'abattre un géant ou si vous croyez posseder un arbre digne de mention par son port remarquable ou son exotisme, vous pouvez vous informer sur la valeur de ce bien naturel en communiquant avec le Jardin Botanique de Montréal au numéro suivant: (514) 872-4548.

Nos vieux arbres: un bien culturel

Plusieurs arbres constituent de véritables témoins de l'évolution de nos villes et villages et furent les contemporains d'événements marquants de notre passé. Ces arbres exceptionnels par leur âge, leur taille ou leur unité mériteraient autant d'être classés et protégés que certains monuments historiques. D'ailleurs, M. Georges-Émile Lapalme, présentement conseiller au ministère des Affaires culturelles, soulignait lors d'un symposium tenu en mai à Québec que l'arbre devrait être considéré comme un bien culturel et qu'une politique de l'arbre s'avère nécessaire.

On a tendance à justifier l'abattage d'arbres par la promesse d'en replanter; or, comment peut-on remplacer un arbre qui non seulement représente une part de notre Histoire, mais possède sa propre petite histoire: chêne planté par un zouave pontifical au retour de la guerre (Saint-Hyacinthe), arbres du Sud apportés par les loyalistes dans les Cantons de l'Est, arbres plantés lors de l'inauguration d'une église, d'une école, etc.

Une protection est d'autant plus souhaitable qu'elle n'entraine dans la plupart des cas aucune lourdeur financière: il suffit de laisser vivre. Quelquefois certains arbres très vieux ou endommagés peuvent nécessiter des traitements coûteux mais même à ce prix, l'entreprise peut se rentabiliser, comme le démontrent des exemples étrangers. En Belgique par exemple, un livre entier illustré de photos couleurs est consacré aux arbres classés biens historiques et permet à la population et aux touristes de découvrir une facette originale du pays. Au Québec, les arbres remarquables pourraient dès à présent être intégrés à un circuit touristique puisque ceux-ci se rencontrent un peu partout et ont déjà été en bonne partie répertoriés.

Anne SAINTE-MARIE
(Service Hebdo-science)

St-Jean-sur-Richelieu,
Argumentaire pour la protection d'arbres patrimoniaux
1979 et 1980

- NOS OUTILS

La collection numérique du BaNQ : Les archives chez-vous!

- NOS OUTILS

La collection numérique du BaNQ : Les archives chez-vous!

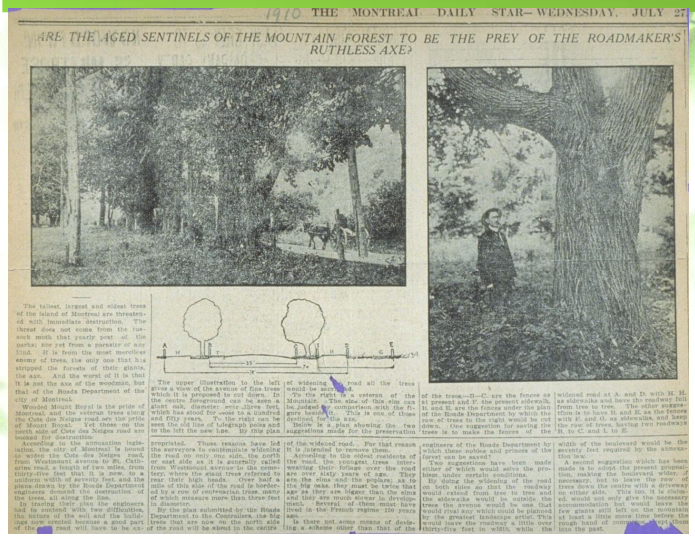

Agrandissement du chemin de la Côte-des-Neiges

Le 27 juillet 1910

Bibliothèque et archives nationales du Québec, The Montreal Daily Star

- NOS OUTILS

La collection numérique du BaNQ : Les archives chez-vous

Source: *Bibliothèque et archives nationales du Québec*
Photographe: Conrad Poirier

DROIT : Benny Farm 1942

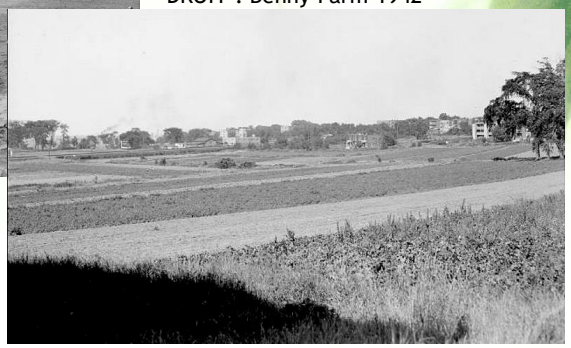

Source: *Bibliothèque et archives nationales du Québec*
Photographe: Conrad Poirier

GAUCHE: Parc Trenholme 1938
RIGHT: Benny Farm 1942

- NOS OUTILS

La collection numérique du Musée McCord, Montréal

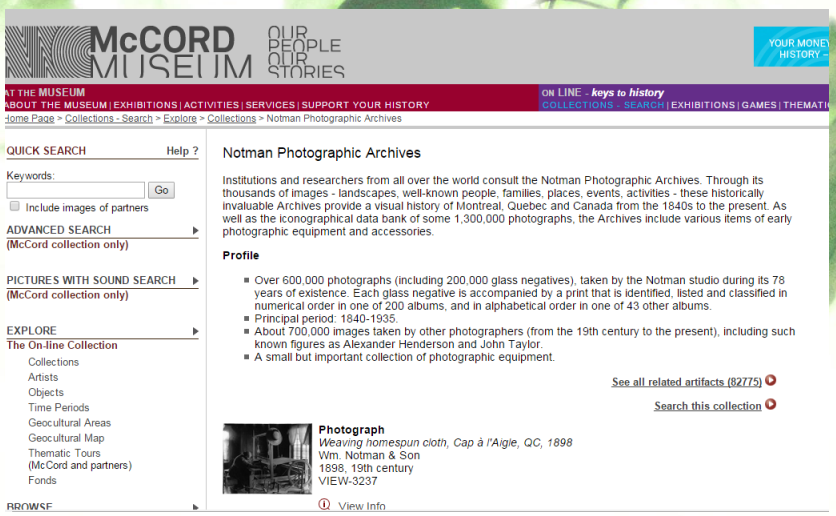

McCORD MUSEUM
OUR PEOPLE OUR STORIES
YOUR MONEY HISTORY
AT THE MUSEUM
ABOUT THE MUSEUM | EXHIBITIONS | ACTIVITIES | SERVICES | SUPPORT YOUR HISTORY
ON LINE - keys to history
COLLECTIONS - SEARCH | EXHIBITIONS | GAMES | THEMATIC
Home Page > Collections - Search > Explore > Collections > Notman Photographic Archives

QUICK SEARCH Help ?
Keywords:
Go
Include images of partners
ADVANCED SEARCH (McCord collection only)
PICTURES WITH SOUND SEARCH (McCord collection only)
EXPLORE
The On-line Collection
Collections
Artists
Objects
Time Periods
Geocultural Areas
Geocultural Map
Thematic Tours (McCord and partners)
Fonds
BROWSE

Notman Photographic Archives

Institutions and researchers from all over the world consult the Notman Photographic Archives. Through its thousands of images - landscapes, well-known people, families, places, events, activities - these historically invaluable Archives provide a visual history of Montreal, Quebec and Canada from the 1840s to the present. As well as the iconographical data bank of some 1,300,000 photographs, the Archives include various items of early photographic equipment and accessories.

Profile

- Over 600,000 photographs (including 200,000 glass negatives), taken by the Notman studio during its 78 years of existence. Each glass negative is accompanied by a print that is identified, listed and classified in numerical order in one of 200 albums, and in alphabetical order in one of 43 other albums.
- Principal period: 1840-1935.
- About 700,000 images taken by other photographers (from the 19th century to the present), including such known figures as Alexander Henderson and John Taylor.
- A small but important collection of photographic equipment.

See all related artifacts (82775)
Search this collection

Photograph
Weaving homespun cloth, Cap à l'Aigle, QC, 1898
Wm. Notman & Son
1898, 19th century
VIEW-3237
View Info

- NOS OUTILS

La collection numérique du Musée McCord, Montréal

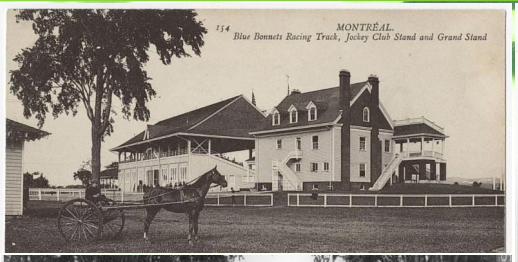

L'influence des ormes sur le paysage du passé, Côte-des-Neiges

- D'AUTRES OUTILS?

Le rôle d'évaluation foncière

- *L'année de construction*
- *Propriétaire*

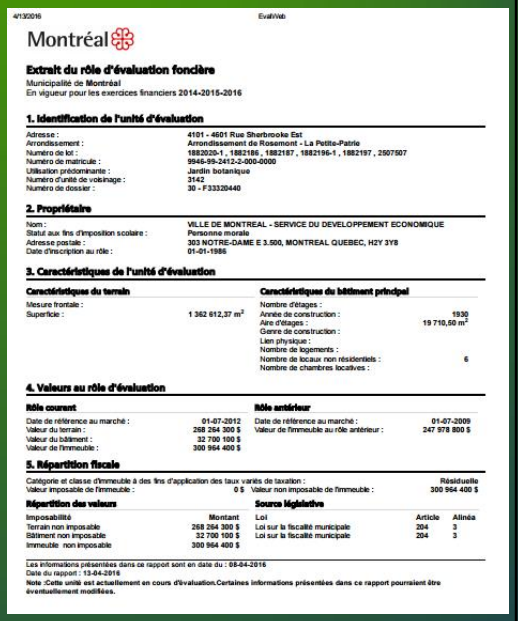

4/13/2016 EvalWeb

Montréal

Extrait du rôle d'évaluation foncière

Municipalité de **Montréal**
En vigueur pour les exercices financiers **2014-2015-2016**

1. Identification de l'unité d'évaluation

Adresse :	4101 - 4601 Rue Sherbrooke Est
Arrondissement :	Arrondissement de Rosemont - La Petite-Patrie
Numéro de lot :	1882020-1 , 1882186 , 1882187 , 1882196-1 , 1882197 , 2507507
Numéro de matricule :	9948-99-2412-2-000-0000
Utilisation prédominante :	Jardin botanique
Numéro d'unité de voisinage :	3142
Numéro de dossier :	30 - F33320440

2. Propriétaire

Nom :	VILLE DE MONTREAL - SERVICE DU DEVELOPPEMENT ECONOMIQUE
Statut aux fins d'imposition scolaire :	Personne morale
Adresse postale :	303 NOTRE-DAME E 3.500, MONTREAL QUEBEC, H2Y 3Y8
Date d'inscription au rôle :	01-01-1986

3. Caractéristiques de l'unité d'évaluation

Caractéristiques du terrain		Caractéristiques du bâtiment principal	
Mesure frontale :		Nombre d'étages :	
Superficie :	1 362 612,37 m²	Année de construction :	1930
		Aire d'étages :	19 710,50 m²
		Genre de construction :	
		Lien physique :	
		Nombre de logements :	
		Nombre de locaux non résidentiels :	6
		Nombre de chambres locatives :	

4. Valeurs au rôle d'évaluation

Rôle courant		Rôle antérieur	
Date de référence au marché :	01-07-2012	Date de référence au marché :	01-07-2009
Valeur du terrain :	268 264 300 $	Valeur de l'immeuble au rôle antérieur :	247 978 800 $
Valeur du bâtiment :	32 700 100 $		
Valeur de l'immeuble :	300 964 400 $		

5. Répartition fiscale

Catégorie et classe d'immeuble à des fins d'application des taux variés de taxation :			Résiduelle
Valeur imposable de l'immeuble :	0 $	Valeur non imposable de l'immeuble :	300 964 400 $

Répartition des valeurs		Source législative		
Imposabilité	Montant	Loi	Article	Alinéa
Terrain non imposable	268 264 300 $	Loi sur la fiscalité municipale	204	3
Bâtiment non imposable	32 700 100 $	Loi sur la fiscalité municipale	204	3
Immeuble non imposable	300 964 400 $			

Les informations présentées dans ce rapport sont en date du : 08-04-2016
Date du rapport : 13-04-2016
Note :Cette unité est actuellement en cours d'évaluation.Certaines informations présentées dans ce rapport pourraient être éventuellement modifiées.

DES PASSIONNÉS : NOS RÉFÉRENCES

Les « chasseurs d'arbres » de notre communauté
Grâce à eux, nous découvrons nos arbres

Mme Suzanne Hardy
Pionnière dans le domaine des arbres remarquables

Certains les remarquent à peine. D'autres sont prêts à s'enchaîner pour éviter qu'on les abatte. Pour Suzanne Hardy, les arbres représentent le projet d'une vie et elle arpente le Québec à la recherche d'arbres d'exception depuis 25 ans.

«Je suis un peu comme une missionnaire. J'ai été parmi les premières à m'intéresser à notre patrimoine d'arbres», dit-elle.

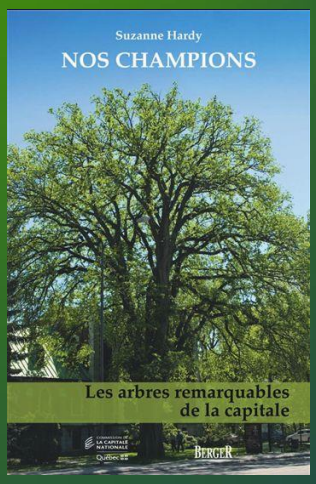

DES PASSIONNÉS : NOS RÉFÉRENCES

Les « chasseurs d'arbres » de notre communauté
Une richesse à découvrir

M. Charles L'Heureux, illustrateur et grand passionné des arbres remarquables

DES PASSIONNÉS : NOS RÉFÉRENCES

Les « chasseurs d'arbres » de notre communauté
Une richesse à découvrir

Le mardi des arbres: Chêne rouge, sentinelle de l'île

JUNE 10, 2009 | BY BRONWYN CHESTER

Bronwyn Chester wrote the weekly column Island of Trees for The Gazette. She took a break from the column in October 2011 to focus on her health.

Promenade guidée ce dimanche: Cimetière du mont Royal, 10h à 13h, gratuit, entrée: chemin de la forêt, inscription: 514-279-7358

La contribution de Mme Bronwyn Chester (1958-2012) dans les années 2000s

LE GRAND PUBLIC : À SON TOUR DE CONTRIBUER

L'ARBRE de L'ANNÉE

Le concours *L'Arbre de l'année Québec* est l'occasion de mettre en valeur des arbres exceptionnels, pour leurs caractéristiques botaniques et esthétiques, mais également pour leur histoire.

Si vous connaissez un arbre qui mérite ce titre, ce concours est pour vous.

Qu'il soit la propriété d'une école, d'une entreprise, d'une municipalité ou simplement celui d'une personne, l'*Arbre de l'année Québec* existe, et nous voulons le dénicher grâce à vous!

PARTICIPER

Arbre de l'année Québec
March 23 at 12:00pm

La 2e édition du concours de l'Arbre de l'année est maintenant lancée. Vous avez jusqu'au 31 mai pour proposer vos candidatures!

Concours Arbre de l'année Québec

Qu'il soit la propriété d'une école, d'une entreprise, d'une municipalité ou simplement celui d'une personne, l'Arbre de l'année Québec existe, et nous voulons le dénicher grâce à vous!

ARBREDELANNEEQUEBEC.COM

Concours de mise en valeur des arbres du Québec coordonné par des organismes de vulgarisation scientifique en collaboration avec Les Amis de Jardin botanique de Mtl

L'ARBRE DE L'ANNÉE 2015

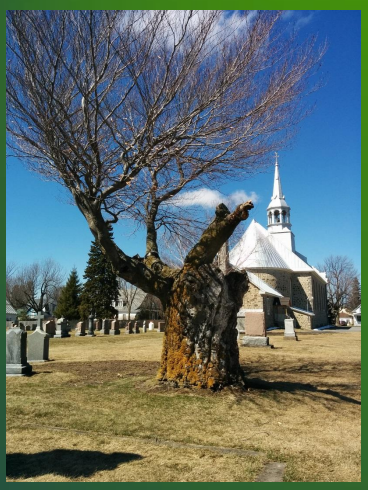

Hêtre à grandes feuilles (Fagus grandfolia)
champion connu au Québec depuis 1977
Église de Saint-Angèle-du-Monnoir

Nos arbres : Notre passé et notre avenir

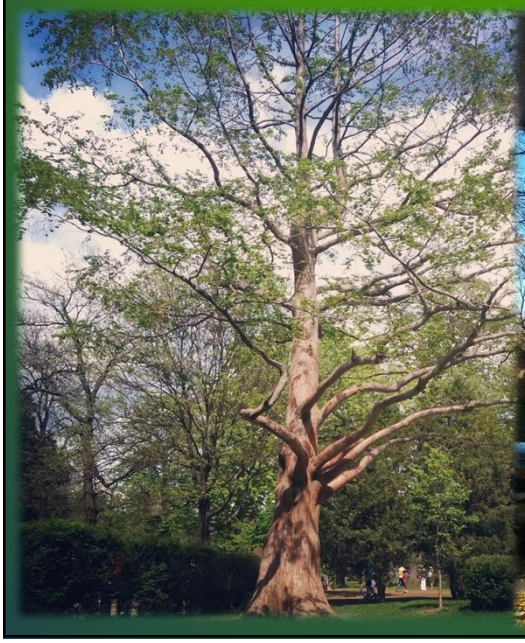

LA SIAQ – QUI SOMMES NOUS?

La Société internationale d'arboriculture Québec (SIAQ) est une Société sans but lucratif fondée en 1977 et regroupe environs 300 membres annuellement.

VISITEZ NOTRE SITE D'INTERNET AU:

www.siaq.org

MISSION

Notre mission est de nature éducationnelle et scientifique afin d'encourager une plus grande appréciation des arbres, promouvoir la recherche, la technologie et la pratique professionnelle de l'arboriculture.

NOS PARTENAIRES

International Society of Arboriculture http://www.isa-arbor.com/
Chaire de recherche Hydro-Québec http://www.arbresurbains.uqam.ca/
La FIHOQ - http://www.fihoq.qc.ca/
Société française d'arboriculture http://www.sfa-asso.fr/wordpress/